

2100.org

REVUE DE PRESSE

PRIX DE THESES DE PROSPECTIVE

AU 1^{ER} AVRIL 2021

PRESSE & PAGES ACADEMIQUES ***AVRIL 2021***

- ***L'Histoire – Avril 2021*** **p. 7**
On va en parler | Les gens. Sibylle Duhautois. Histoire du futur

- ***L'Histoire.fr – Avril 2021*** **p. 9**
On va en parler | Les gens. Sibylle Duhautois. Histoire du futur

PRESSE & PAGES ACADEMIQUES

FÉVRIER – MARS 2021

- **Futuribles – Mars-Avril 2021** **p. 10**
Lu, vu, entendu. Analyses critiques & comptes-rendus | Prix de thèses de prospective
- **Sciences Po – 7 mars 2021** **p. 11**
[Twitter]
- **Sciences Po | Centre d'Histoire – 2 mars 2021** **p. 12**
Sibylle Duhautois, lauréate de la première édition du Prix de thèse de prospective 2021
- **Sciences Po | Centre d'Histoire – 2 mars 2021** **p. 13**
[Fiche profil] Sibylle Duhautois
- **My Science – 23 février 2021** **p. 14**
Le Jury du Prix de thèses 2021 a décerné dans la catégorie « Histoire et théorie de la prospective » une mention à Chloé Flore Vidal
- **ENS Lyon – 23 février 2021** **p. 16**
Le Jury du Prix de thèses 2021 a décerné dans la catégorie « Histoire et théorie de la prospective » une mention à Chloé Flore Vidal
- **MINES ParisTech | PSL – 22 février 2021** **p. 19**
Prix de thèses de prospective de la Fondation 2100 - Le CMA MINES Paris Tech | PSL à l'honneur
- **LabEX IMU, Université de Lyon – février 2021** **p. 21**
Le jury du prix de thèses 2021 de la Fondation 2100 a décerné dans la catégorie « Histoire et théorie de la prospective » une mention à Chloë Vidal
- **Centre de Mathématiques Appliquées – février 2021** **p. 22**
Pour sa première édition, le prix de la prospective décerné par la Fondation 2100 place le CMA à l'honneur

PRESSE & PAGES ACADEMIQUES

JANVIER 2021

- **Chaire MPDD – 10 février 2021** **p. 23**
Pour sa première édition, le prix de la prospective décerné par la Fondation 2100 place le CMA à l'honneur
- **Fondation ParisTech – 11 février 2021** **p. 24**
Prix de thèses de prospective de la Fondation 2100
- **Les Echos – 5 février 2021** **p. 25**
La prospective, un métier d'avenir...
- **Les Echos.fr – 4 février 2021** **p. 26**
Opinion | La prospective, un métier d'avenir...
Relais sur Twitter par Le Cercle Les Echos
- **La Lettre de l'Expansion – 1^{er} février 2021** **p. 30**
Claudie Haigueré / elle présidera le prix de la Fondation 2100
- **La Lettre de l'Expansion – 18 janvier 2021** **p. 31**
Jean-Pierre Bourguignon / L'ancien président du Conseil européen de la Recherche
Pour de nouvelles responsabilités
- **Dossier de presse – 2021** **p. 32**
Prix de thèses de prospective 2021

Agenda
(sous réserve)

27 mars
Genève

Table ronde virtuelle de *L'Histoire* autour de « L'exploration du monde » avec Romain Bertrand, Frédéric Tinguely, Isabelle Surun.

29 mars-2 avril

Poitiers
Le colloque à Poitiers sur « Les médiévistes face aux médiévalismes » (organisé par Martin Aurell, Florian Besson, Justine Breton et Lucie Malbos) se tiendra virtuellement. Inscriptions : <https://medievalisme.sciencesconf.org/registration>

Du 7 au 9 avril
Toulouse

« 2021, 1821, 1521, la fabrique du Mexique : conflits, altérités, communautés », un colloque à l'occasion du double anniversaire de la conquête et de l'indépendance.

12 avril
Paris

L'Association des historiens, dans le cycle « Anatomie de l'Europe médiévale », invite Clémence Revest à évoquer « L'humanisme et les débuts de la Renaissance ».

29 avril
Paris

« Visages de l'École des chartes », une conférence avec Yves-Marie Bercé, Nicole Bériou, Michelle Bubenicek, Adama Aly Pam et Michel Pastoureau. Rens. : <http://www.chartes.psl.eu/fr/programme-du-bicentenaire>

Vie de l'édition

L'Antilopoche

Faire découvrir des trésors de la littérature juive indisponibles est la finalité de « L'Antilopoche », collection des éditions L'Antilope. Parmi les premiers titres : *Entre les murs du ghetto de Wilno, 1941-1943* de Yitzkhok Budashevski ou *Discours sur les Juifs, 1789* de Stanislas de Clermont-Tonnerre.

Au fil du Nil

Aude Gros de Beler, archéologue qui participe aux fouilles de Tanis, a pris en charge les textes de ce beau volume que Jean-Claude Golvin, directeur de recherche au CNRS mais aussi aquarelliste de talent, agrément de 60 dessins. *Voyage en Égypte ancienne*, Actes Sud/Errance, 2021, 208 p., 29 €.

Books reparait

Lancée en 2008, la revue littéraire avait cessé fin 2020. Actissla – qui possède France Loisirs, chapitre.com et L'Actu littéraire – s'est porté repreneur. Sous forme de bimestriel et toujours dirigé par Olivier Postel-Vinay, Books devrait donc reparaitre fin avril 2021.

Pour une historiographie mondiale

L'Encyclopédie des historiographies. Afriques, Amériques, Asies (Inalco Presses, 2020) a pour ambition de synthétiser la façon dont les sociétés non occidentales écrivent leur histoire. Entretien avec les auteurs sur www.lhistoire.fr

Plus d'informations sur www.lhistoire.fr

Les gens



Pap Ndiaye

A la porte Dorée
L'historien a été nommé directeur général de la Cité de l'immigration.



Hervé Lemoine

Au Mobilier national
L'historien est reconduit à la tête du Mobilier national et des manufactures des Gobelins, de Beauvais, de la Savonnerie et des ateliers nationaux de la dentelle.

Rose-Marie Mousseaux



Au musée de Saint-Germain-en-Laye

La conservatrice en chef du patrimoine de la Ville de Paris, spécialiste d'archéologie classique, devient directrice du musée d'Archéologie nationale de Saint-Germain-en-Laye.

Pierre Monnet



Prix Gobert

Décerné par l'Académie des inscriptions et belles-lettres à Pierre Monnet pour son *Charles IV* (Fayard, 2020).

Sibylle Duhautois



Histoire du futur

Sous la présidence de Claudie Haigueré, la Fondation 2100 a récompensé, dans la catégorie histoire et théorie de la prospective, Sibylle Duhautois pour sa thèse sur « Un destin commun ? Études sur le futur dans les organisations internationales et formation d'une conscience globale pendant la guerre froide (1945 - 1989) » soutenue en 2017. Elle attend son éditeur.



Jean Dufaux

et Theo Caneschi

Prix de la BD antiquisante

La ville de Nîmes a couronné les

deux auteurs pour *Lemuria* le tome 11

de *Murena* (Dargaud, 2020).



Immortel Pascal Ory

Pionnier de l'histoire culturelle, Pascal Ory a été élu le 4 mars dernier à l'Académie française. Il occupera le fauteuil n°32, succédant à l'écrivain franco-belge François Weyergans décédé en mai 2019. Fidèle auteur du magazine *L'Histoire* depuis le premier numéro, Pascal Ory anime chaque mois dans nos colonnes la rubrique « bande dessinée » (cf. p. 86). Cultivant « une curiosité tous azimuts », selon les mots de Philippe-Jean Catinchi dans son « portrait » (cf. *L'Histoire* n°453), l'ancien professeur d'histoire contemporaine à l'université Paris-Panthéon-Sorbonne explore nombre de chantiers pionniers : la mémoire et la célébration, le corps et ses impératifs. Grand prix Gobert en 2018, il vient de publier *Qu'est-ce qu'une nation ? Une histoire mondiale* (Gallimard, 2020).

Les gens



Pap Ndiaye

A la porte Dorée

L'historien a été nommé directeur général de la Cité de l'immigration.



Hervé Lemoine

Au Mobilier national

L'historien est reconduit à la tête du Mobilier national et des manufactures des Gobelins, de Beauvais, de la Savonnerie et des ateliers nationaux de la dentelle.

Rose-Marie Mousseaux



Au musée de Saint-Germain-en-Laye

La conservatrice en chef du patrimoine de la Ville de Paris, spécialiste d'archéologie classique, devient directrice du musée d'Archéologie nationale de Saint-Germain-en-Laye.

Pierre Monnet



Prix Gobert

Décerné par l'Académie des inscriptions et belles-lettres à Pierre Monnet pour son *Charles IV* (Fayard, 2020).

Sibylle Duhautois



Histoire du futur

Sous la présidence de Claudie Haigneré, la Fondation 2100 a récompensé, dans la catégorie histoire et théorie de la prospective, Sibylle Duhautois pour sa thèse sur « Un destin commun ? Études sur le futur dans les organisations internationales et formation d'une conscience globale pendant la guerre froide (1945 - 1989) » soutenue en 2017. Elle attend son éditeur.



Jean Dufaux et Theo Caneschi

Prix de la BD antiquisante

La ville de Nîmes a couronné les deux auteurs pour *Lemuria* le tome 11 de *Murena* (Dargaud, 2020).

Les Gens (avril 2021)

mensuel 482

daté avril 2021 - 14 mots 

Pap Ndiaye
A la porte Dorée

L'historien a été nommé directeur général de la Cité de l'immigration.

Hervé Lemoine
Au Mobilier National

L'historien est reconduit à la tête du Mobilier national et des manufactures des Gobelins, de Beauvais, de la Savonnerie et des ateliers nationaux de la dentelle.

Rose-Marie Mousseaux
Au musée de Saint-Germain-en-Laye

La conservatrice en chef du patrimoine de la Ville de Paris, spécialiste d'archéologie classique, devient directrice du musée d'Archéologie nationale de Saint-Germain-en-Laye.

Pierre Monnet
Prix Gobert

Décerné par l'Académie des inscriptions et belles-lettres à Pierre Monnet pour son *Charles IV* (Fayard, 2020).

Sibylle Duhautois
Histoire du futur

Sous la présidence de Claudie Haigneré, la Fondation 2100 a récompensé, dans la catégorie histoire et théorie de la prospective, Sibylle Duhautois pour sa thèse sur « Un destin commun ? Études sur le futur dans les organisations internationales et formation d'une conscience globale pendant la guerre froide (1945 - 1989) » soutenue en 2017. Elle attend son éditeur.

Jean Dufaux et Theo Caneschi
Prix de la BD antiquisante

La ville de Nîmes a couronné les deux auteurs pour *Lemuria* le tome 11 de *Murena* (Dargaud, 2020).

Lu, vu, entendu

Analyses critiques & comptes rendus*

PRIX DE THÈSES DE PROSPECTIVE

Les prix de thèses de prospective de la Fondation 2100 ont été **décernés le 9 février 2021** lors d'une cérémonie organisée à Futuribles. Deux thèses ont été primées dans deux catégories : **histoire et théorie de la prospective**, et **méthodes et applications de la prospective**.

La première, de **Sibylle Duhautois**, est une analyse rétrospective de la constitution d'une conscience mondiale pour la paix et le développement par un groupe de prospectivistes visionnaires au sein d'instances des Nations unies dans les années 1960-1980.

La seconde thèse, de **François Briens**, présente un modèle de l'économie française à l'horizon 2060 dans une perspective de décroissance, permettant de tester, de façon interactive, les implications de diverses modalités d'une telle décroissance sur les modes de vie, les niveaux de l'emploi, les revenus, etc.

Ce **prix est décerné tous les deux ans**. Il vise à encourager des thèses de nature à promouvoir la prospective et le développement de méthodologies appropriées.

Contact : Jean-Éric Aubert aubert.jeaneric@gmail.com • Thierry Gaudin gaudin@2100.org
Site Internet <https://2100.org/>

n° 441 . mars-avril 2021 © futuribles | 139



 **Sciences Po** ✓
@sciencespo

Sibylle Duhautois, du @ScPo_CHSP, est lauréate du Prix de thèse de prospective catégorie "Histoire et théorie" remis par la @Fondation_2100 pour sa thèse de doctorat soutenue à Sciences Po en 2017 ! Félicitations 🙌 cc. @ScPoResearch @ED_SciencesPo

fal.cn/3dQ0w



11:03 AM · 7 mars 2021 · Falcon Social Media Management

3 Retweets 17 J'aime

SIBYLLE DUHAUTOIS, LAURÉATE DE LA PREMIÈRE ÉDITION DU PRIX DE THÈSE DE PROSPECTIVE 2021



 Sibylle Duhautois lauréate

BONNE NOUVELLE POUR L'EXCELLENCE DOCTORALE DE SCIENCES PO

Chercheuse associée au Centre d'histoire de Sciences Po, **Sibylle Duhautois** est, depuis début février, lauréate de la première édition du **Prix de thèse de prospective remis par la Fondation 2100**, pour sa thèse de doctorat soutenue en 2017 "Un destin commun ? Études sur le futur dans les organisations internationales et formation d'une conscience globale pendant la guerre froide (1945-1989)"

Les Prix de thèses visent à stimuler les travaux de prospective dans les milieux de recherche universitaire et de l'enseignement supérieur, et à remettre la prospective au coeur de la vie des idées comme de l'action publique et privée.

- [Page de Sibylle Duhautois](#)
- [Sibylle Duhautois au Futurepol](#)
- [La Fondation 2100](#)

[02/03/2021]

<https://www.sciencespo.fr/histoire/fr/actualites/sibylle-duhautois-laureate-de-la-premiere-edition-du-prix-de-these-de-prospective-2021>

SIBYLLE DUHAUTOIS



Coordonnées

sybille.duhautois@sciencespo.fr

Chercheuse associée

Thèmes de recherche : Conscience globale, Problèmes mondiaux

Sibylle Duhautois, agrégée d'histoire et docteure en histoire contemporaine (Sciences Po, CHSP), est chercheuse associée au Centre d'Histoire de Sciences Po depuis octobre 2019.

Elle a soutenu sa thèse intitulée "Un destin commun ? : études sur le futur dans les organisations internationales et formation d'une conscience globale pendant la guerre froide (1945-1989)" en décembre 2017.

Après avoir enseigné au lycée et dans l'enseignement supérieur (à Sciences Po et à l'Université de Versailles-Saint-Quentin-en-Yvelines), elle mène actuellement des activités de conseil historique.

- [CV Sibylle Duhautois, mai 2020 \(PDF, 119 Ko\)](#)

PRIX ET DISTINCTIONS

- Prix de thèse de prospective 2021 - Fondation 2100

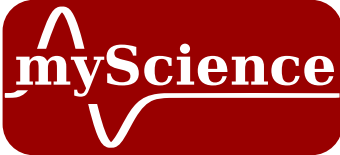

Le Jury du Prix de thèses 2021 a décerné dans la catégorie « Histoire et théorie de la prospective » une mention à Chloé Flore Vidal

23 Février 2021

Histoire/Archéologie



La Fondation 2100 a remis mardi 9 février 2021 ses premiers Prix de thèses de prospective. Cette remise de prix vise à stimuler les travaux de prospective dans les milieux de la recherche universitaire et de l'enseignement supérieur.

L'édition 2021 a décerné deux prix qui récompensent les thèses de prospective ou de discipline utile à la prospective dans deux catégories :

- Histoire et théorie de la prospective
- Méthodes et applications de la prospective

Les prix sont décernés par le Cercle Inter-Académique de Prospective (composé de membres de l'Institut de France, et constitué par la Fondation 2100) et le Collège de Prospective (le Collège réunit une

douzaine de personnalités de la prospective sous les auspices de la Société Française de Prospective).

Le processus des sélections

Les thèses retenues pour cette première édition ont été sélectionnées selon les procédures suivantes :

- Filtrage par la Fondation 2100 - Parmi l'ensemble des thèses soutenues en France entre 2015 et 2019 disponibles sur la plateforme www.theses.fr, la Fondation 2100 a exercé un filtrage permettant d'identifier une vingtaine de thèses avec une forte connotation prospective. Une revue préliminaire de cet échantillon a permis de retenir neuf thèses pour concourir au prix.
- Lecture évaluative par le Collège de Prospective - Ces neuf thèses ont été soumises à l'évaluation par le Collège de Prospective sur la base de trois critères : l'excellence scientifique, la pertinence pour la prospective, et l'utilité pour l'action. Neuf membres du Collège de Prospective ont lu les thèses et rédigé des fiches de lecture évaluatives. Sur cette base, cinq thèses ont été retenues pour une deuxième lecture évaluative.



- Sélection finale par le Cercle Inter-Académique de Prospective - Les cinq thèses retenues sont soumises pour sélection finale aux membres du Cercle Inter- Académique de Prospective, qui attribuera les deux prix des catégories susmentionnées. Se joindront au jury le président du Collège de Prospective (Hugues de Jouvenel) et le président de la Fondation 2100 (Thierry Gaudin). Le jury fondera son choix, outre sur la lecture des thèses, sur les fiches de lectures évaluatives, ainsi que sur une présentation orale (d'une dizaine de minutes) par chacun des candidats.
- Remise des prix - La remise des prix, organisée quelques semaines après la réunion du jury, a eu lieu chez Futuribles le 9 février 2021.

Les deux thèses primées sont chacune récompensées d'un prix de 1500 euros. Les thèses non primées lors de cette sélection finale se verront toutefois attribuer la mention "lauréate".

C'est donc pour sa thèse intitulée "La prospective territoriale dans tous ses états. Rationalités, savoirs et pratiques de la prospective (1957-2014)" soutenue en 2015 à l'ENS de Lyon, que Chloé Flore Vidal a reçu ce prix.

Chloé Flore Vidal a été très honorée comme elle l'a indiqué sur son compte twitter.

Très honorée de cette mention. Grand merci à la @Fondation_2100 d'avoir sélectionné ma thèse, appel à un renouvellement théorique & pratique de la prospective afin de frayer collectivement des voies d'avenir pour nos sociétés urbaines vulnérables
#prospectivediplomatique @ENSdeLyon

Composition du jury - Cercle interacadémique de prospective (CIP) :

Daniel Andler - Académie des sciences morales et politiques

Thierry Chambolle - Académie des technologies

Patrice Debré - Académie de médecine

Bruno Héroult - Académie d'agriculture

Jean-Claude Lehmann - Académie des technologies

Hervé Le Treut - Académie des sciences

Guilain de Marsily - Académie des sciences

Thierry Gaudin - Président d'honneur de la Fondation 2100

Hugues de Jouvenel - Président du Collège de Prospective

Modération : Jean-Éric Aubert - Président de la Fondation 2100

https://www.myscience.fr/news/wire/le_jury_prix_theses_2021_decerne_dans_categorie_histoire_theorie_prospective_mention_chloe_fl-2021-ens-lyon



LE JURY DU PRIX DE THÈSES 2021 A DÉCERNÉ DANS LA CATÉGORIE « HISTOIRE ET THÉORIE DE LA PROSPECTIVE » UNE MENTION À CHLOÉ FLORE VIDAL



Date de publication

23/02/2021

Actualité



Like 0

Pour les premiers prix de thèses de prospective, la Fondation 2100 distingue une thèse de Chloé Flore Vidal, docteure en géographie de l'ENS de Lyon.

La Fondation 2100 a remis mardi 9 février 2021 ses premiers Prix de thèses de prospective. Cette remise de prix vise à stimuler les travaux de prospective dans les milieux de la recherche universitaire et de l'enseignement supérieur.

L'édition 2021 a décerné deux prix qui récompensent les thèses de prospective ou de discipline utile à la prospective dans deux catégories :

- Histoire et théorie de la prospective
- Méthodes et applications de la prospective

Les prix sont décernés par le Cercle Inter-Académique de Prospective (composé de membres de l'Institut de France, et constitué par la Fondation 2100) et le Collège de Prospective (le Collège réunit une douzaine de personnalités de la prospective sous les auspices de la Société Française de Prospective).



Le processus des sélections

Les thèses retenues pour cette première édition ont été sélectionnées selon les procédures suivantes :

1. Filtrage par la Fondation 2100 – Parmi l'ensemble des thèses soutenues en France entre 2015 et 2019 disponibles sur la plateforme www.theses.fr, la Fondation 2100 a exercé un filtrage permettant d'identifier une vingtaine de thèses avec une forte connotation prospective. Une revue préliminaire de cet échantillon a permis de retenir neuf thèses pour concourir au prix.
2. Lecture évaluative par le Collège de Prospective – Ces neuf thèses ont été soumises à l'évaluation par le Collège de Prospective sur la base de trois critères : l'excellence scientifique, la pertinence pour la prospective, et l'utilité pour l'action. Neuf membres du Collège de Prospective ont lu les thèses et rédigé des fiches de lecture évaluatives. Sur cette base, cinq thèses ont été retenues pour une deuxième lecture évaluative.
3. Sélection finale par le Cercle Inter-Académique de Prospective – Les cinq thèses retenues sont soumises pour sélection finale aux membres du Cercle Inter-Académique de Prospective, qui attribuera les deux prix des catégories susmentionnées. Se joindront au jury le président du Collège de Prospective (Hugues de Jouvenel) et le président de la Fondation 2100 (Thierry Gaudin). Le jury fondera son choix, outre sur la lecture des thèses, sur les fiches de lectures évaluatives, ainsi que sur une présentation orale (d'une dizaine de minutes) par chacun des candidats.
4. Remise des prix – La remise des prix, organisée quelques semaines après la réunion du jury, a eu lieu chez Futuribles le 9 février 2021.

Les deux thèses primées sont chacune récompensées d'un prix de 1500 euros. Les thèses non primées lors de cette sélection finale se verront toutefois attribuer la mention "lauréate".

C'est donc pour sa thèse intitulée "La prospective territoriale dans tous ses états. Rationalités, savoirs et pratiques de la prospective (1957-2014)" soutenue en 2015 à l'ENS de Lyon, que Chloé Flore Vidal a reçu ce prix.



Chloé Flore Vidal a été très honorée comme elle l'a indiqué sur son compte twitter.

“ Très honorée de cette mention. Grand merci à la @Fondation_2100 d'avoir sélectionné ma thèse, appel à un renouvellement théorique & pratique de la prospective afin de frayer collectivement des voies d'avenir pour nos sociétés urbaines vulnérables #prospectivediplomatique @ENSdeLyon ”

Composition du jury – Cercle interacadémique de prospective (CIP) :

Daniel Andler – Académie des sciences morales et politiques

Thierry Chambolle – Académie des technologies

Patrice Debré – Académie de médecine

Bruno Héroult – Académie d'agriculture

Jean-Claude Lehmann – Académie des technologies

Hervé Le Treut – Académie des sciences

Guislain de Marsily – Académie des sciences

Thierry Gaudin – Président d'honneur de la Fondation 2100

Hugues de Jouvenel – Président du Collège de Prospective

Modération : Jean-Éric Aubert – Président de la Fondation 2100



STRUCTURES

Laboratoire
Environnement Ville
Société (EVS)



Formation

Recherche

22/02/2021

Prix de thèses de prospective de la Fondation 2100

Le CMA MINES ParisTech - PSL à l'honneur

La Fondation 2100 a remis mardi 9 février 2021 ses premiers Prix de thèses de prospective. Deux docteurs MINES ParisTech sont récompensés.



François Briens et Thomas Le Gallic, alumni MINES ParisTech, distingués par la Fondation 2100.

La cérémonie s'est déroulée le 9 février, sous la présidence de Madame **Claudie Haigneré**, astronaute, ancienne Ministre de la recherche.

Pour sa première édition, le Prix de la prospective, décerné par la **Fondation 2100** place le CMA MINES ParisTech - PSL à l'honneur.

- **Le lauréat**, dans la catégorie **Méthodes et applications de la prospective**, est **François Briens**, alumni MINES ParisTech. François Briens a effectué sa thèse (soutenue en 2015), « *La Décroissance au prisme de la modélisation prospective. Exploration macroéconomique d'une alternative paradigmatique* », sous la direction de [Nadia Maïzi](#). Cette thèse propose une analyse prospective critique de la décroissance comme projet de transition vers des sociétés d'abondance frugale. Son modèle mathématique permet de procéder à des simulations dynamiques de l'économie française à l'horizon 2060.
- Par ailleurs, le jury a décerné une **mention**, dans la catégorie **Méthodes et applications de la prospective**, à **Thomas Le Gallic** pour sa thèse, « *Penser nos futurs modes de vie dans les démarches de prospective énergétique : proposition d'une approche par la modélisation* », effectuée sous la direction d'[Edi Assoumou](#) et de **Nadia Maïzi** (soutenue en 2017).



2100.org

La Fondation 2100 est placée sous l'égide de la Fondation ParisTech, organe de droit français. Dédiée à la prospective séculaire mondiale, la Fondation 2100 a une vocation internationale et tisse des partenariats dans les différentes régions du monde.

> En savoir plus sur les [Prix de thèses de prospective](#)

En ligne : <https://www.minesparis.psl.eu/Actualites/Prix-de-theses-de-prospective-de-la-Fondation-2100/4934>



LE JURY DU PRIX DE THÈSES 2021 DE LA FONDATION 2100 A DÉCERNÉ DANS LA CATÉGORIE « HISTOIRE ET THÉORIE DE LA PROSPECTIVE » UNE MENTION À CHLOË VIDAL

Chloë Vidal a soutenu sa thèse de géographie « La prospective territoriale dans tous ses états. Rationalités, savoirs et pratiques (1957-2014) » à l'ENS de Lyon en 2015, sous la direction de Michel Lussault.

Ce travail de référence renouvelle totalement le champ de la prospective territoriale, sur toile de fond d'affirmation des identités régionales.

Chloë Vidal donne notamment des clés de lecture et d'action pour structurer la prospective au niveau des territoires.

Témoign et acteur de la prospective, *Chloë Vidal est actuellement directrice de recherche et déléguée de l'Institut Destree en France, et 3ème Adjointe au maire de la Ville de Lyon, chargée de la Démocratie locale et redevabilité, Évaluation & Prospective, et Vie étudiante.*

<http://www.theses.fr/2015ENSL0992>

En ligne : <https://imu.universite-lyon.fr/le-jury-du-prix-de-theses-2021-a-decerne-dans-la-categorie-histoire-et-theorie-de-la-prospective-une-mention-a-chloe-vidal/>



FÉVRIER 2021

POUR SA PREMIÈRE ÉDITION, LE PRIX DE LA PROSPECTIVE DÉCERNÉ PAR LA FONDATION 2100 PLACE
LE CMA À L'HONNEUR :

François Briens reçoit le prix de la meilleure thèse catégorie méthodes et applications pour sa thèse intitulée :

La Décroissance au prisme de la modélisation prospective : Exploration macroéconomique d'une alternative paradigmatique
Sous la direction de N. Maïzi, soutenue le 14 décembre 2015.

Thomas Le Gallic est Lauréat de cette catégorie pour sa thèse intitulée :

Penser nos futurs modes de vie dans les démarches de prospective énergétique : proposition d'une approche par la modélisation
Sous la direction de E. Assoumou et N. Maïzi, soutenue le 21 décembre 2017.

La cérémonie aura lieu le mardi 9 février de 15h30 à 17h

[Cliquez ici pour participer à la cérémonie](#)

Déroulé de la cérémonie

En ligne : <https://www.cma.mines-paristech.fr/fr/site-page/actualit%C3%A9s>

Pour sa première édition, le prix de la prospective décerné par la Fondation 2100 place le CMA à l'honneur :

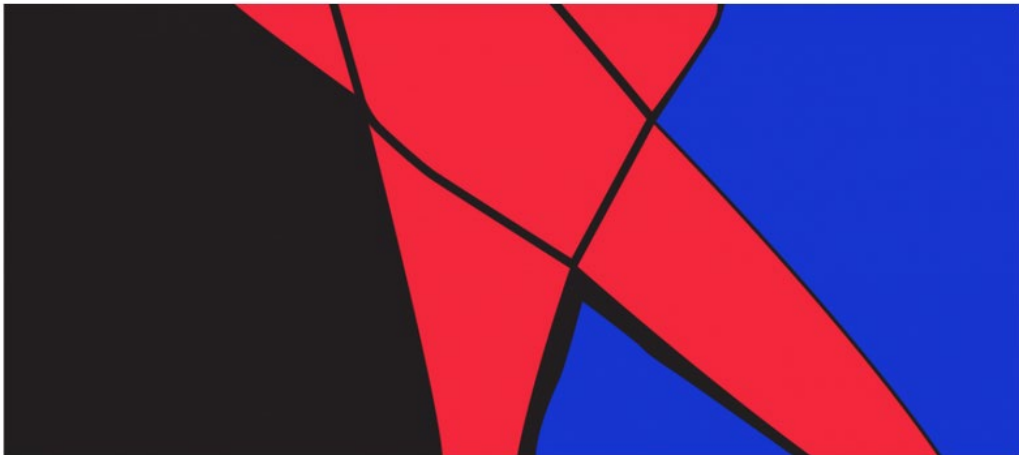

Image credit: © Fondation 2100

François BRIENS reçoit le prix de la meilleure thèse catégorie méthodes et applications de la prospective pour sa thèse intitulée :

La Décroissance au prisme de la modélisation prospective : Exploration macroéconomique d'une alternative paradigmatique – Sous la direction de N. MAÏZI, soutenue le 14 décembre 2015.

[Consulter la thèse](#)

Thomas LE GALLIC est Lauréat de la catégorie méthodes et applications de la prospective pour sa thèse intitulée :

Penser nos futurs modes de vie dans les démarches de prospective énergétique : proposition d'une approche par la modélisation – Sous la direction de E. ASSOUMOU et N. MAÏZI, soutenue le 21 décembre 2017.

[Consulter la thèse](#)

En ligne : <https://www.modelisation-prospective.org/fr/2021/02/09/le-cma-remporte-2-prix-de-theses-a-la-1ere-edition-des-prix-de-la-prospective-de-la-fondation-2100/>



11 FÉVRIER 2021

*Prix de thèses de prospective de la
Fondation 2100*

Histoire et théorie
de la prospective
Science Po

Prix de thèses de prospective

◆ François Briens
Méthodes et applications
de la prospective

La Fondation 2100 a remis, le mardi 9 février 2021, les premiers Prix de thèse de prospective, sous la présidence de Claudie Haigneré :

Sibylle Duhautois (Sciences Po) en Histoire et théorie de la prospective, et François Briens (Mines ParisTech) en Méthodes et applications de la prospective, sont les lauréats de cette première édition.

Ces prix visent à stimuler les travaux de prospective dans les milieux de la recherche universitaire et de l'enseignement supérieur, et à remettre la prospective au cœur de la vie des idées comme de l'action publique et privée.

Retrouvez toutes les informations sur le site de la Fondation 2100 :

[Prix de thèses de prospective de la Fondation 2100](#)

Retrouvez ci-dessous le dossier de presse:



Fondation 2100 – Prix de thèses de prospective

opinions

LE POINT
DEVUEde Jean-Eric Aubert
et Thierry GaudinLa prospective,
un métier d'avenir...

Ceux qui font profession de prévoir le futur, autrement dit qui s'adonnent aux métiers de la prospective, courent en général deux risques : le premier est de se tromper, le second est d'avoir raison trop tôt. La pandémie de Covid-19 nous en offre un exemple tout frais : de nombreux travaux scientifiques ont évoqué la possibilité de la survenue d'un tel épisode sanitaire bien avant qu'il n'apparaisse, des auteurs ont écrit des livres prémonitoires comme le grand épidémiologiste américain Michael Osterholm (« *Deadliest Enemy : Our War Against Killer Germs* », 2017), la CIA a alerté, sans parler de Bill Gates qui a sonné l'alarme sur la survenue probable d'une grande et mortelle pandémie. Et pourtant, aucun pays n'a accordé d'importance à ces signaux avancés et tous ont été surpris et largement impréparés.

Est-ce une raison suffisante pour que les prospectivistes changent de métier ? Certainement pas. C'est même le contraire. L'humanité fait face à de tels défis – réchauffement climatique, révolutions technologiques, basculements géopolitiques, transitions démographiques... – qu'il est plus nécessaire que jamais d'en comprendre les enjeux, d'anticiper leurs conséquences et d'agir pour prévenir les catastrophes. Cet horizon peut paraître éloigné, mais les enfants qui naissent aujourd'hui seront, pour la plupart, encore en vie à la fin du siècle. Leur laisser une planète vivable implique de s'engager dans cette prospective opérationnelle et

mondiale dès maintenant – d'autant que l'adaptation des sociétés humaines à de profonds changements prend toujours du temps.

Comprendre les phénomènes à l'œuvre, c'est d'abord chercher à en projeter une vue d'ensemble. Une approche partielle, influencée par les conformismes et les consensus, ne permet pas de saisir la complexité de ces phénomènes et leurs interactions. Et lorsque les visions sont inspirées par des idéologies ou des modes, celles-ci biaisent la perception. Soit par excès d'optimisme, par

Nous devons contribuer à une meilleure compréhension des défis du siècle et des façons de les relever.

exemple dans les possibilités des technologies vantées par les « transhumanistes ». Soit par excès de pessimisme, avec les perspectives d'effondrement mondial prophétisées par les « collapsologues ». Comprendre, c'est aussi saisir comment les peuples et les civilisations – dans leur diversité – vont se comporter face aux menaces et aux opportunités, comment les mœurs vont se transformer, les pouvoirs se réorganiser, les économies s'adapter, et les puissances se redistribuer à travers le monde.

Ce travail de prospective doit s'appuyer sur des disciplines variées, et

en priorité sur celles qui s'attachent à éclairer les fondamentaux de l'espèce humaine telles que l'éthologie, l'anthropologie et l'histoire. Ainsi que sur la mobilisation de réseaux internationaux qui partagent un esprit de recherche et une éthique d'intérêt général planétaire.

Mais comprendre ne suffit pas. Il faut aussi savoir agir. A cet égard, on ne peut qu'être surpris par l'inertie d'une bonne partie du monde face à des évolutions d'une importance considérable qui sont pourtant de mieux en mieux documentées. Ainsi de la montée du niveau des mers, qui va concerner des centaines de millions de personnes le long des littoraux et requiert des réaménagements énormes. Ainsi de la croissance démographique de l'Afrique, qui impose des investissements de tous ordres – éducatifs, urbains, sociaux –, si on veut en contenir les effets – migratoires notamment – ou en exploiter les potentiels économiques ou autres.

Contribuer à une meilleure compréhension des défis du siècle et des façons de les relever : telle est la vocation de la Fondation 2100, qui s'attachera à susciter et à accompagner des travaux et recherches universitaires et mobilisera acteurs et experts autour de grands projets.

Jean-Eric Aubert et **Thierry Gaudin** sont experts en prospective et politiques d'innovation, respectivement président et président d'honneur de la Fondation 2100.

TRIBUNE

Opinion | La prospective, un métier d'avenir...

L'humanité fait face à de tels défis qu'il est plus nécessaire que jamais d'en comprendre les enjeux, d'anticiper leurs conséquences et d'agir pour prévenir les catastrophes, écrivent Jean-Eric Aubert et Thierry Gaudin de la Fondation 2100.



(Ludovic Marin/AFP)

Par **Jean-Eric Aubert** (président de la Fondation 2100), **Thierry Gaudin** (président d'honneur de la Fondation 2100)

Publié le 4 févr. 2021 à 19:40

Ceux qui font profession de prévoir le futur, autrement dit qui s'adonnent aux métiers de la prospective, courent en général deux risques : le premier est de se tromper, le second est d'avoir raison trop tôt. La pandémie de Covid-19 nous en offre un exemple tout frais. De nombreux travaux scientifiques ont évoqué la possibilité de la survenue d'un tel épisode sanitaire **bien avant qu'il n'apparaisse**. Des auteurs ont écrit des livres prémonitoires comme le grand épidémiologiste américain Michael Osterholm (« Deadliest Enemy : Our War Against Killer Germs », 2017), la CIA a alerté, sans parler de Bill Gates qui a sonné l'alarme sur la survenue probable d'une grande et mortelle pandémie. Et pourtant, aucun pays n'a accordé d'importance à ces signaux avancés et tous ont été surpris et largement impréparés.

Les Echos

Est-ce une raison suffisante pour que les prospectivistes changent de métier ? Certainement pas. C'est même le contraire. L'humanité fait face à de tels défis - réchauffement climatique, révolutions technologiques, basculements géopolitiques, transitions démographiques... - qu'il est plus nécessaire que jamais d'en comprendre les enjeux, d'anticiper leurs conséquences et d'agir pour prévenir les catastrophes. Cet horizon peut paraître éloigné, mais les enfants qui naissent aujourd'hui seront, pour la plupart, encore en vie à la fin du siècle. Leur laisser une planète vivable implique de s'engager dans cette prospective opérationnelle et mondiale dès maintenant - d'autant que l'adaptation des sociétés humaines à de profonds changements prend toujours du temps.

Projeter une vue d'ensemble

Comprendre les phénomènes à l'oeuvre, c'est d'abord chercher à en projeter une vue d'ensemble. Une approche partielle, influencée par les conformismes et les consensus, ne permet pas de saisir la complexité de ces phénomènes et leurs interactions. Et lorsque les visions sont inspirées par des idéologies ou des modes, celles-ci biaisent la perception. Soit par excès d'optimisme, par exemple dans les possibilités des technologies vantées par les « transhumanistes ». Soit par excès de pessimisme, avec les perspectives d'effondrement mondial prophétisées par les « collapsologues ».

Comprendre, c'est aussi saisir comment les peuples et les civilisations - dans leur diversité - vont se comporter face aux menaces et aux opportunités, comment les moeurs vont se transformer, les pouvoirs se réorganiser, les économies s'adapter, et les puissances se redistribuer à travers le monde.

Ce travail de prospective doit s'appuyer sur des disciplines variées, et en priorité sur celles qui s'attachent à éclairer les fondamentaux de l'espèce humaine telles que l'éthologie, l'anthropologie et l'histoire. Ainsi que sur la mobilisation de réseaux internationaux qui partagent un esprit de recherche et une éthique d'intérêt général planétaire.

Les Echos

Savoir agir

Mais comprendre ne suffit pas. Il faut aussi savoir agir. A cet égard, on ne peut qu'être surpris par l'inertie d'une bonne partie du monde face à des évolutions d'une importance considérable qui sont pourtant de mieux en mieux documentées. Ainsi de la **montée du niveau des mers**, qui va concerner des centaines de millions de personnes le long des littoraux et requiert des réaménagements énormes. Ainsi de la **croissance démographique de l'Afrique**, qui impose des investissements de tous ordres - éducatifs, urbains, sociaux -, si on veut en contenir les effets - migratoires notamment - ou en exploiter les potentiels économiques ou autres.

Contribuer à une meilleure compréhension des défis du siècle et des façons de les relever : telle est la vocation de la Fondation 2100, qui s'attachera à susciter et à accompagner des travaux et recherches universitaires et mobilisera acteurs et experts autour de grands projets.

Jean-Eric Aubert et Thierry Gaudin sont experts en prospective et politiques d'innovation, respectivement président et président d'honneur de la Fondation 2100.

En ligne : <https://www.lesechos.fr/idees-debats/cercle/opinion-la-prospective-un-metier-davenir-1287565>



Le Cercle Les Echos
@CercleLesEchos

"L'humanité fait face à de tels défis qu'il est plus nécessaire que jamais d'en comprendre les enjeux, d'anticiper leurs conséquences et d'agir pour prévenir les catastrophes."

Opinion | La prospective, un métier d'avenir...
L'humanité fait face à de tels défis qu'il est plus nécessaire que jamais d'en comprendre les enjeux, d'anticiper leurs conséquences et d'agir pour préveni...
↳ lesechos.fr

11:00 AM · 6 févr. 2021 · TweetDeck

2 Retweets 2 J'aime

Le Cercle Les Echos
@CercleLesEchos

La rubrique participative du site @LesEchos. Analyses, avis et commentaires de spécialistes : #économie, #finance, #politique et #management.

Paris, France ↳ lesechos.fr/idees-debats/c...
A rejoint Twitter en mars 2010

80 abonnements 47,4 k abonnés

En ligne : <https://twitter.com/CercleLesEchos/status/1357992431191523329>

Claudie Haigeneré / Elle présidera le prix de la Fondation 2100. L'ancienne ministre déléguée à la Recherche et aux Nouvelles Technologies présidera la première édition des Prix de thèses de prospective, qui se tiendra le 9 février prochain. Créé par la Fondation 2100, ce prix – remis tous les deux ans – vise à stimuler les travaux des communautés universitaires en histoire et théorie ainsi qu'en méthodes et applications de la prospective.

Claudie Haigeneré / Elle présidera le prix de la Fondation 2100. L'ancienne ministre déléguée à la Recherche et aux Nouvelles Technologies présidera la première édition des Prix de thèses de prospective, qui se tiendra le 9 février prochain. Créé par la Fondation 2100, ce prix – remis tous les deux ans – vise à stimuler les travaux des communautés universitaires en histoire et théorie ainsi qu'en méthodes et applications de la prospective.

Proportionnelle / Mignola insiste Bon lieutenant, Patrick Mignola, président du groupe MoDem à l'Assemblée, croit toujours à l'adoption pour 2022 de la proportionnelle réclamée par François Bayrou, au besoin par ajout au référendum annoncé sur le climat. « Aujourd'hui, toutes les familles politiques doivent s'exprimer. Si un consensus se dégage, si les deux tiers d'entre elles souhaitent que ce débat soit ouvert à l'Assemblée, il faut que nous fayons », a-t-il dit le 27 janvier. « Si dans un mois et demi nous légiférons sur le fonctionnement de la démocratie française, c'est un débat légitime. » Quant à l'option référendaire évoquée par François Bayrou, le député de Savoie, amateur de « votation citoyenne à la suisse » souligne que « la proportionnelle est populaire ». Convaincu que l'Élysée n'a pas tranché, « On est dans un bus de fer », confie-t-il en aparté.

Proportionnelle / Marseille dubitatif et songeur. « Pourquoi François Bayrou demande-t-il la proportionnelle dans une lettre au président de la République ? », s'interroge le 27 janvier Hervé Marseille, président du groupe Union centriste du Sénat, en marge des questions au gouvernement. « Le MoDem est membre influent de la majorité. Il suffit qu'il le demande ! Si ne le fait pas, c'est qu'il n'en ont pas voulu », en début le sénateur des Hauts-de-Seine. Au moins aussi circonspect sur la mise à l'agenda du référendum sur le climat. « Qui dit référendum dit campagne. Si on le met en septembre, on fait campagne au mois d'août ? », demande-t-il.

Vaccins / Orne et Jura en tête, Outre-Mer et Seine-Saint-Denis en queue. Avec 4,4 % et 4,3 % de leurs populations ayant déjà reçu au moins une dose de vaccin, l'Orne et le Jura arrivent en tête des départements français, selon les données de Santé publique France au 27 janvier, publiées pour la première fois par département. Suivent l'Indre, la Creuse (3,9 %) et le Cantal (3,8 %). La Seine-Saint-Denis (0,9 %) et les Outre-mer – Guadeloupe (0,1 %), Martinique (0,5 %), Guyane (0,3 %) et Réunion (0,3 %) et Mayotte (0,1 %) – sont les plus à la traîne. Avec 22,5 % des plus de 80 ans ayant déjà reçu au moins une dose, l'Orne et le Jura devancent le Territoire de Belfort (20,9 %), l'Indre (20,3 %) et le Doubs (19,9 %). Hors outre-mer, c'est le Var (5,9 %, des plus de 80 ans vaccinés) et l' Ardèche (6,4 %) qui sont en queue du peleton.

Assemblée nationale / « Génération Écologie » gagne deux députés. Jusqu'alors représenté à l'Assemblée par sa seule présidente, l'ancienne ministre et députée des Deux-Sèvres Delphine Batho, Génération Écologie compte désormais trois députés. Élu en 2017 député de Essonne sur une liste LREM, Cédric Villani, exclu du parti du Président après sa candidature autonome aux municipales à Paris, passé l'an dernier par l'éphémère groupe EDS, a annoncé ce 28 janvier son rattachement à Génération Écologie, auquel il apportera sa subvention annuelle de 37 000 €. Hubert Julien-Laferrrière, élu député du Rhône en 2017 sous l'étiquette En marche a pour sa part annoncé son adhésion à Génération Écologie. Proche de Gérard Collomb, ex-maire PS du 9^e arrondissement de Lyon, il avait aussi quitté LREM pour le groupe EDS et siégeait depuis sa dissolution avec les non-inscrits.

Loi « 4D » / Un créneau en juillet ? Le projet de loi dite « 4D » (pour « décentralisation, déconcentration, différenciation et décomplexification ») a du plomb dans l'aile. Jacqueline Gourault, la ministre MoDem de la Cohésion des Territoires qui planche depuis des mois sur cette énième refonte de l'organisation territoriale, l'a admis ce 27 janvier au Sénat, invoquant l'agenda « chargé » et la « priorité à la santé ». « Je ne suis pas pour le faire avant la fin de la législature », a ajouté le même jour Patrick Mignola, face à la presse parlementaire. Le président du groupe MoDem à l'Assemblée refuse que ce débat se tlescope avec les élections locales. « Les départementales et régionales doivent avoir lieu, et vite. Si on doit travailler sur une nouvelle vague de décentralisation, on le fera en juillet. »

« Désobéissance civile » / La crainte des services. C'est un scénario « à la néerlandaise » qui inquiète les services : la crainte de manifestations de personnes « anti-confinnement », dont le profil et le mode d'action pourraient être similaires à celui des Gilets jaunes. Le ministère de l'Intérieur suit avec la plus grande attention les remontées que les préfets adressent à la place Beauvau depuis plusieurs jours, ainsi que les rapports remis par les services.

Exécutif

Les drôles d'annonces de Jean Castex

Vendredi dernier fut riche en événements... inattendus. Première étape : un Conseil de défense restreint, en « urgence » (non prévu à l'agenda présidentiel) autour de quelques ministres, fidèles parmi les fidèles de la macronie. Ce Conseil de défense devait, en toute « logique », devancer la prise de parole du chef de l'État le lendemain, dimanche à 20 heures, afin d'annoncer un reconfinement. Tout au long de la semaine dernière, médecins, ministres, responsables d'hôpitaux... semblaient préparer les esprits à un reconfinement. Un conseiller explique : « Ce sont des arbitrages toujours très difficiles. Et nous sommes à une semaine des vacances scolaires. Dans ce cadre, que faire ? Il fallait trouver un équilibre entre la vie économique et la vie tout court. »

Volte-face, donc, et surprise lorsque Jean Castex, dont la prise de parole n'était pas prévue, s'avance dans la cour de l'Élysée pour une courte prise de parole, l'air grave. « Bercy a tiré la sonnette d'alarme », explique un habitué du Château. « Le pays ne doit pas être immobilisé, sans quoi on risquerait un ralentissement trop important. » L'argument a fini de convaincre le chef de l'État, tenté pourtant par un reconfinement « strict ».

Les mesures annoncées, elles sont simples : fermeture des frontières avec les pays extérieurs à l'Union européenne ; recours massif au télétravail ; renforcement des contrôles du couvre-feu ; les centres commerciaux de plus de 20 000 m² fermés. « Comme l'a dit le Premier ministre, les prochains jours seront déterminants. Mais l'essentiel a été conservé : les écoles restent ouvertes, les petits commerces, pour ceux autorisés, restent ouverts », affirme un autre conseiller. L'exécutif regarde les chiffres avec inquiétude. Ceux des contaminations ? Oui, mais pas seulement. Les chiffres des vaccinations, aussi. Qui, au goût d'Emmanuel Macron, ne sont toujours pas satisfaisants. L'imbroglio européen et l'impossibilité de notre pays à produire un vaccin ne vont pas arranger les choses... « On craint tous que ce soit la prochaine polémique », explique un ministre à La Lettre. Les jours prochains diront si les annonces du Premier ministre ont été suffisantes. ●

Jean-Pierre Bourguignon / L'ancien président du Conseil européen de la Recherche en route pour de nouvelles responsabilités. L'homme a récemment rejoint le comité de direction de la Fondation 2100, comme **Hugues de Jouvenel**, **Thierry Chambolle** et **Patrick de Giovanni**. Ce think-tank dédié à la prospective, cofondé par **Jean-Éric Aubert** et **Thierry Gaudin**, pilote plusieurs projets et prix qui seront décernés en 2021, récompensant des travaux sur les grands enjeux du XXI^e siècle. Objectif : repositionner la prospective dans les champs académiques et intellectuels.

Jean-Pierre Bourguignon / L'ancien président du Conseil européen de la Recherche en route pour de nouvelles responsabilités. L'homme a récemment rejoint le comité de direction de la Fondation 2100, comme **Hugues de Jouvenel**, **Thierry Chambolle** et **Patrick de Giovanni**. Ce think-tank dédié à la prospective, cofondé par **Jean-Éric Aubert** et **Thierry Gaudin**, pilote plusieurs projets et prix qui seront décernés en 2021, récompensant des travaux sur les grands enjeux du XXI^e siècle. Objectif : repositionner la prospective dans les champs académiques et intellectuels.

Rachida Dati / Contre la Covid-19, elle ne lâche rien. L'ancienne candidate à la mairie de Paris et actuelle maire du 7^e arrondissement de la capitale a décidé d'agir contre la Covid-19. Face aux lenteurs des vaccinations, féde à ouvert, dans son arrondissement, un centre de vaccination. Les parisiens concernés peuvent se faire vacciner dès aujourd'hui. « En l'absence de réponses d'Anne Hidalgo et de financement de la ville, nous ouvrons [...] avec notre budget, un centre de vaccination [...] Encore une fois Anne Hidalgo aux abonnés absents ! » a écrit Rachida Dati sur les réseaux sociaux.

LRM / Mal parti au cantonales ? « J'ai fait un rapide tour d'horizon. Ils ont déjà perdu les départementales ! », affirmait ce 12 septembre avec assurance, parlant de La République en marche, un député PS chevronné. « LREM a nommé des coordinateurs dans tous les départements. Nous serons présents », répondit le lendemain Stanislas Guérini, délégué général d'En marche. « Car c'est la jambe "protéger" du mantra présidentiel », dit-il. Mais cette élection favorise les « personnalités ancrées ». Il cherchera donc à « construire avec des présidents sortants qui font du bon boulot ».

La Fondation Concorde / Prête pour la relance en 2021. La Fondation va publier ses idées pour le redressement économique et social de la France. **Michel Rousseau**, président du think tank dédié à la compétitivité, la croissance et l'emploi, a mobilisé de nouvelles expertises toutes générations confondues, notamment les économistes **Christian de Boissieu**, **Christian Saint-Etienne** et **Philippe Ansel**, aux côtés de **Jonas Haddad**, vice-président, **Augustin Boëuf**, coordinateur des études, ou encore **Laurence de Gaulle** qui en pilote la communication et les relations publiques.

Élections en juin / Guérini contredit Debré. « Je ne sais pas pourquoi Jean-Louis Debré a laissé entendre le contraire. Je suis favorable au maintien des élections départementales et régionales en juin », a affirmé Stanislas Guérini, en marge de sa rencontre avec la presse parlementaire, ce 12 janvier. Pour le délégué général de La République en marche, « se confronter au terrain est une bonne manière de défendre le projet que l'on porte ». À une condition : « La majorité présidentielle doit être unie et rassemblée dès le 1^{er} tour. » Quant aux figures susceptibles d'émouvoir des listes LREM aux régionales, « regardez du côté des réseaux de maires », conseille-t-il.

Proportionnelle / Huyghe y croit. Le député du Nord, **Sébastien Huyghe** (LR) est convaincu que l'exécutif va faire adopter le passage au scrutin à la proportionnelle, voulu par le MoDem et soutenu par le président LREM de l'Assemblée, **Richard Ferrand**, pour les élections législatives de 2022. Pour une raison simple : « Emmanuel Macron n'a réformé ni les retraites ni les institutions, il a besoin de promesses tenues à afficher à son bilan. » Certes, mais le gouvernement n'a plus que quelques semaines pour le faire. Et l'agenda est bien encombré.

Séparatisme / Florennes presse Blanquer. « On se demande s'ils travaillent, à l'Éducation ! » Très active au sein de la commission spéciale qui examine le projet de loi sur le respect des principes républicains, la députée **Isabelle Florennes** (Hauts-de-Seine, MoDem) déplore l'absence de la rue de Grenelle. « J'ai demandé à Blanquer un bilan chiffré de la loi Gathe [du 13 avril 2018, NDLR] sur le contrôle des écoles privées hors contrat et la fermeture des écoles clandestines, j'attends toujours ! », regrette-t-elle. La commission spéciale entame ce lundi 18 janvier la discussion des articles, pour un examen en séance le 2 février.

École Hors contrat / Un sujet important mis au débat. Composante importante du projet de loi gouvernemental, le volet Éducation figure au chapitre V du texte, dont la rapporteure sera **Anne Brugnera**, députée LREM du Rhône. L'article 21 restreint l'inscription en famille et crée une scolarisation obligatoire dès 3 ans. L'article 22 organise la fermeture administrative des écoles privées hors contrat en cas de dérive ou de manquements graves. Selon **Lucile Rolland**, cheffe du service central du renseignement territorial de la DGPN, auditionnée par la commission ce 15 janvier, il faut distinguer les écoles coraniques des écoles confessionnelles. La France a vu, selon elle, se créer depuis 2001 une soixantaine d'écoles confessionnelles musulmanes (dont 6 sous contrats) dont la moitié environ a une vision fondamentaliste de l'islam.

Philippe Castaner / Plaisanteries entre les deux hommes. À la veille du séminaire gouvernemental du 13 janvier destiné à définir les grandes priorités du premier semestre 2021, **Christophe Castaner**, président du groupe LREM de l'Assemblée, s'est félicité du fait que les ministres aient à « travailler sur les grands objets de transformation », plutôt que sur l'agenda des textes de loi restant à adopter. « Édouard Philippe avait une frise qu'il déplaçait devant nous », a raconté l'ex-ministre de l'Intérieur à quelques journalistes. « Le problème, c'est que seul **Benoît Ribedeau-Dumas** (directeur de cabinet d'Édouard Philippe de mai 2017 à juillet 2020, NDLR) et lui comprenaient sa frise ! »

Séparatisme islamiste Début de l'examen à l'Assemblée nationale

Pour avancer les réformes, malgré le contexte sanitaire. Difficile période pour le président de la République. C'est à partir d'aujourd'hui, en commission officiellement « Commission spéciale chargée d'examiner le projet de loi confortant le respect des principes de la République » qu'est examiné le projet de loi contre le séparatisme islamiste, qui a tant fait parler l'année dernière. « Il faut absolument des débats constructifs et serais », explique un poids lourd de la majorité parlementaire, qui ajoute que « dans le contexte, il ne faut pas ajouter de l'huile sur le feu. On gagnera tous à être respectueux ». Même son de cloche dans les oppositions, gauche comme droite, qui souhaitent « un dialogue construit sur ce sujet si important » ou « des débats de fond avec des arguments ». Ce texte, même s'il a été l'occasion pour la défenseuse des Droits de pointer ce week-end un « risque d'atteinte aux libertés », a été présenté à la suite de l'assassinat de Samuel Paty et doit lutter contre l'islam radical. Une occasion pour le chef de l'État d'agir contre ce fléau et de tenter de trouver des solutions après le choc du meurtre de l'enseignant. C'est encore un membre de cette commission qui résume l'ambiance générale que porte ce texte : « Nous devons être dignes des enjeux. Pas de place pour la petite politique. »

Dossier de presse
Février 2021

Fondation 2100

Prix de thèses de prospective

Sibylle Duhautois (Sciences Po) en Histoire et théorie de la prospective, et **François Briens** (Mines ParisTech) en Méthodes et applications de la prospective, sont les lauréats de cette première édition.



2100.org



Jean-Éric Aubert

Président, Fondation 2100

« Rapprocher l'anticipation de l'action implique de faire évoluer les mentalités en changeant de logiciel, ni transhumaniste, ni collapsologue.

Sibylle Duhautois et François Briens, les deux lauréats des prix de thèses de prospective, l'ont compris : la prospective est un métier d'avenir.

Chacun dans leur catégorie, ces travaux permettent d'anticiper la manière dont les sociétés humaines vont faire face aux menaces et opportunités du XXI^e siècle. Ils peuvent aussi éclairer les acteurs publics et privés en favorisant les évolutions souhaitables. »

Fondation 2100

Pourquoi ces prix ?

Ils visent à stimuler les travaux de prospective dans les milieux de la recherche universitaire et de l'enseignement supérieur.

Remis tous les deux ans, le Prix est doté de 1500 euros. Sont recevables toutes les thèses soutenues en France depuis 2015 qui abordent la prospective dans son ensemble. Les thèses primées lors de cette première édition ont été sélectionnées selon une procédure rigoureuse :

◆ **Pré-sélection** : la Fondation 2100 a identifié, parmi l'ensemble des thèses soutenues en France entre 2015 et 2019 disponibles sur la base de données www.theses.fr, une vingtaine de thèses avec une forte connotation prospective. Une revue préliminaire de cet échantillon a permis de retenir neuf thèses pour concourir au prix.

◆ **Lecture évaluative** : le Collège de Prospective a ensuite évalué ces neuf thèses sur la base de trois critères : excellence scientifique, pertinence pour la prospective, et utilité pour l'action. Cinq thèses ont alors été retenues pour une deuxième lecture évaluative.

◆ **Sélection finale** : le Cercle Inter-Académique de Prospective, renforcé par le président du Collège de Prospective et le président de la Fondation 2100, a distingué une thèse dans chaque catégorie : « Histoire et théorie de la prospective » et « Méthodes et applications de la prospective »

Les thèses non primées lors de cette sélection finale se voient attribuer la mention « lauréate ».

Présidente de la cérémonie 2021

◆ Claudie Haigneré

Docteur en neurosciences, astronaute, ancienne ministre déléguée à la Recherche et aux Nouvelles technologies

Composition du Jury du Prix 2021

◆ Daniel Andler

Académie des sciences morales et politiques

◆ Thierry Chambolle

Académie des technologies

◆ Patrice Debré

Académie de médecine

◆ Bruno Héroult

Académie d'agriculture

◆ Jean-Claude Lehmann

Académie des technologies

◆ Hervé Le Treut

Académie des sciences

◆ Guislain De Marsily

Académie des sciences

◆ Thierry Gaudin

Président d'honneur de la Fondation 2100

◆ Hugues

De Jouvenel

Président du Collège de Prospective

◆ Jean-Éric Aubert

Modérateur - Président de la Fondation 2100



Sibylle Duhautois

Chercheuse associée
au Centre d'Histoire
de Sciences Po

Agrégée d'Histoire (2013) et titulaire d'un Master en Recherche de Sciences Po, Sibylle Duhautois a soutenu sa thèse en 2017, sous la direction de Jenny Andersson, Coordinatrice scientifique du projet de recherche européen (ERC) Futurepol (2015-2017), elle a passé l'année académique 2016-2017 à Harvard comme doctorante Fulbright, affiliée à la Weatherhead Initiative on Global History.

Fondation 2100

Histoire et théorie de la prospective

Prix

« Un destin commun ? Études sur le futur dans les organisations internationales et formation d'une conscience globale pendant la guerre froide (1945 - 1989) »

◆ Sciences Po Paris, 2017

Cette thèse répond notamment à une question fondamentale que se posent les prospectivistes : leurs travaux sont-ils entendus, compris, utilisés ?

Sur la base des travaux menés de 1945 à 1989 dans les organisations onusiennes, Sibylle Duhautois montre comment, pendant la guerre froide, les études sur le futur ont contribué à faire émerger une conscience globale à l'égard des problèmes mondiaux. Ce travail de référence montre qu'au-delà du dépassement des doctrines, la réflexion prospective est en premier lieu un élargissement de la conscience, un « *sentiment d'appartenance à une communauté humaine unique partageant un destin commun* ».

Mention Lauréate ◆ Citée par le Jury

◆ Chloé VIDAL

« *La prospective territoriale dans tous ses états. Rationalités, savoirs et pratiques (1957-2014)* »

Ecole Normale Supérieure de Lyon, 2015.
Sous la direction de Michel Lussault

Sur le plan de la pertinence pour la prospective, cette thèse renouvelle la perception des études sur le futur, analysées comme une grille de lecture humaniste des problématiques mondiales. Elle montre la réalité des liens qui existent entre la réflexion prospective et l'élaboration des politiques publiques en matière de coopération internationale.

Elle montre également comment les réflexions prospectives évoluent vers la problématique Nord-Sud, puis vers le Nouvel ordre international, et plus généralement celle de l'environnement et du développement.

S'agissant de son utilité pour l'action : cette thèse permet de formaliser, du point de vue de l'histoire des idées, l'influence des travaux de prospective dans la prise en compte des problèmes mondiaux. Si la paix et le développement se traduisent dans des négociations et des traités, ils sont surtout la conséquence d'un travail obstiné – enfin documenté grâce à Sibylle Duhautois – d'un certains nombres de réseaux et personnalités qui ont tenté de penser l'Homme du futur.



François Briens

Analyste en politiques énergétiques au sein de l'Agence internationale de l'Énergie

Ancien élève de l'Institut National des Sciences Appliquées (INSA) de Lyon, diplômé en Génie Mécanique Conception (2005-2010), François Briens est titulaire d'un master spécialisé en Optimisation des systèmes énergétiques de Mines ParisTech (2010-2011). Sous la direction de Nadia Maïzi-Ménard, il a soutenu sa thèse en 2015 à MINES ParisTech, au Centre de Mathématiques Appliquées.

Fondation 2100

Méthodes et applications de la prospective

Prix

« **La Décroissance au prisme de la modélisation prospective. Exploration macroéconomique d'une alternative paradigmatique** »

◆ Mines ParisTech, 2015

Cette thèse propose une analyse prospective critique de la décroissance comme projet de transition vers des sociétés d'abondance frugale.

Le modèle mathématique proposé par François Briens est d'une grande complexité et sophistication statistiques. Il permet à ses utilisateurs de procéder à des simulations dynamiques de l'économie française à l'horizon 2060. Ce modèle met ainsi à l'épreuve différents scénarios, dont plusieurs matérialisent la Décroissance, et qui sont les seuls à offrir des perspectives de soutenabilité écologique et sociale à l'horizon 2060.

Mention Lauréats ◆ Cités par le Jury

◆ **Thomas Le Gallic**

« *Penser nos futurs modes de vie dans les démarches de prospective énergétique : proposition d'une approche par la modélisation* »,

Université Paris Sciences et Lettres, 2017.
Sous la direction de Nadia Maïzi-Ménard

Sur le plan de la pertinence pour la prospective, l'outil proposé permet de visualiser les conséquences à long terme pour l'économie française de choix fondamentaux sur les modes de vie et la politique économique et sociale. Cet outil est d'une utilité indiscutable, même s'il possède – comme toute modélisation économique – des limites intrinsèques, à commencer par l'impact de grandes transformations de la communauté mondiale de nature économique – hausse des prix des matières premières par exemple – ou sanitaire.

S'agissant de son utilité pour l'action : la mise en place d'un dispositif permettant de simuler les conséquences de choix politiques et économiques sur de nombreuses variables le met possiblement à la portée de toutes sortes d'acteurs. Même si son opérationnalité à grande échelle n'a pas été testée, le modèle pourrait être utile à des mouvements citoyens, des partis politiques ou des institutions de la société civile pour des réflexions et délibérations sur les modes de vie et la gouvernance des institutions.

◆ **Max Mollon**

« *Designing for Debate. How to craft dissonant artefacts and their communication situations so as to open spaces for mutual contestation (agonism) and the expression of marginal voices (dissensus)* »

Université Paris Sciences et Lettres, 2019.
Sous la direction d'Annie Gentès





 2100.org

Contact Presse
 Pierre-Edouard Bully
 Les Rois Mages

+33 (0)6 84 34 48 48
 pierre-edouard.bully
 @lesroismages.fr

Fondation 2100

Qui sommes-nous ?

La Fondation 2100, placée sous l'égide de la Fondation ParisTech, est un organe de réflexion et d'échange dédié à la prospective séculaire mondiale.

Elle veut contribuer à une meilleure compréhension de l'évolution de l'humanité au cours du XXI^e siècle par trois moyens :

◆ Recherche

Stimuler les travaux des communautés universitaires par des prix, concours et conférences, des appuis à des programmes de recherches et à des chaires ;

◆ Persuasion

Faire connaître les travaux de prospective et diffuser les acquis de ces recherches au plus grand nombre

◆ Influence

Susciter l'élaboration de programmes d'envergure mondiale mobilisant acteurs publics et privés sur des projets répondant aux enjeux du siècle.

La Fondation 2100 est administrée par un conseil de fondation présidé par Jean-Éric Aubert, expert en politiques d'innovation, et animé par des personnalités de la prospective, de la recherche et de la finance.



Thierry Gaudin
 Président d'honneur
 de la Fondation 2100

“ La Fondation 2100 veut repositionner la prospective dans la vie des idées pour amener les acteurs publics et opérateurs privés, les milieux universitaires, les médias et les citoyens à changer de focale et surtout anticiper un horizon lointain. En effet, comprendre ne suffit pas, il faut aussi agir, car, comme le disait Gaston Berger, « demain est moins à découvrir qu'à inventer » ”